

入園のしおい

社会福祉法人 美山会 幼保連携型認定こども園



希望ヶ丘こども園



希望ヶ丘は“青島の鬼の洗濯岩”と同じ硬い岩盤の地層になっており、
当施設は宮崎市の指定避難所 本郷小・本郷中よりも高台にある
標高 17m超えの津波と地震に強い社会福祉施設です。

(宮崎市防災協力事業所認定)

HP [はこちら](#)から→



施設概要



○経営主体○

名称 社会福祉法人 美山会
代表者 理事長 松村 久美子
役員 理事 6名 監事 2名 評議員 7名

○施設概要○

施設の種類 幼保連携型 認定こども園

名称 希望ヶ丘こども園

所在地 宮崎県宮崎市希望ヶ丘 3丁目 21-11

連絡先 Tel・・・0985-56-2881

Fax・・・0985-56-2912

施設長 園長 松村 泰祐

敷地面積 全体・・・1613.98 m²

園庭・・・692.12 m²

園舎～鉄筋コンクリート造 2階建て・・・692.66 m²(H11年4月1日築)

～鉄骨造合金メッキ鋼板ぶき 2階建て・・・251.04 m²(R元年7月8日築)

○保育概要○

定員 75名

開所時間 午前7時 ～ 午後7時(延長保育時間含む)

認定年齢 1号認定・・・満3歳以上で教育・保育の必要な小学校就学前の子ども～15名

2,3号認定・・・生後2か月以上から就学前までで保育の必要な子ども～60名

職員構成 園長1名・主幹保育教諭1名

保育教諭18名・保育助手2名・看護師2名

栄養士1名・調理師3名



基本方針



○教育・保育理念○

『こどもファースト』…子どもの最善の利益を考慮し、その福祉を積極的に増進するとともに最もふさわしい生活の場とする

○教育・保育目標○

- 0 歳児 個々の生活リズムを整え、基本的な生活習慣を養う
- 1 歳児 安心できる保育士の下で、自分でしようとする気持ちが芽生える
- 2 歳児 言葉の発達とともに様々な人や物への理解を深め社会性を育む
- 3 歳児 基本的な生活習慣を身に着つける
- 4 歳児 異なる思いや考えを認めたり社会生活に必要な力を身につける
- 5 歳児 深まる友情の中で、自主と協調の姿勢や態度を身につける



○教育・保育方針○

十分な養護の行き届いた環境のもと、くつろいだ雰囲気の中で、子どもたちの様々な欲求を満たし、生命の保持及び情緒の安定をはかる

○クラス編成○

| 0 歳児 | 1 歳児 | 2 歳児 | 3 歳児 | 4 歳児 | 5 歳児 |
|------|------|------|------|------|------|
| もも | すみれ | ばら | ゆり | きく | さくら |

※もも組は別棟

1 階

2 階

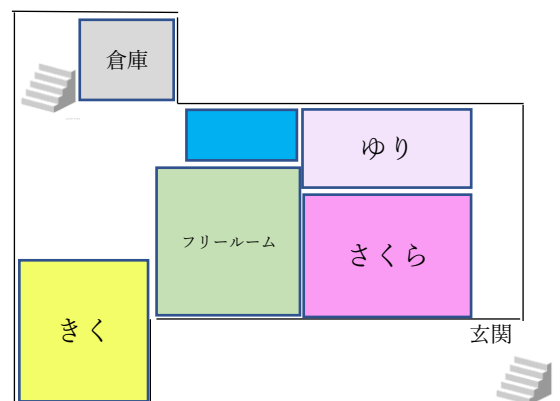
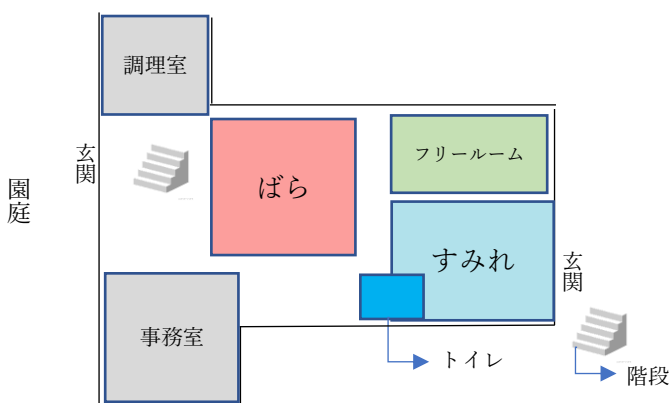

特別事業

○英会話教室○(4・5 歳児)

ニュージーランド出身の講師を迎え、月 2 回、リズム遊びを交えながらネイティブな英語に親しみます。



○アドバンススポーツ教室○(3・4・5 歳児)



『できる！できちゃってる！カラダ作り』をモットーに、月 2 回子ども達の為の体幹トレーニングを多く取り入れ、しっかりとした体の根っこを育てていきます



○音楽遊び○(3・4・5 歳児)

音楽療法士の先生に月に 1 回、おいでいただいています。毎週金曜日にはクラスでの音楽遊びを楽しんでいます。



○延長保育○

延長保育時間 18:00～19:00 月額 3,600 円 日額 350 円(おやつ代 50 円含む)

○一時預かり保育○

一時預かり時間 08:30～16:30 0,1,2 歳児・・・350 円(4 時間以上 2,500 円)
3,4,5 歳児・・・350 円(4 時間以上 2,000 円)
※おやつ・給食代 別途 250 円

幼稚園型(1 号認定)一時預かり時間 07:00～09:00
13:00～18:00 日額 450 円

夏季・冬季・春季休暇、土曜日(休日)登園も一律 450 円×登園日数

※夏季・冬季・春季休暇、土曜日(休日)の教育時間は無料です。

○地域子育て支援センターカトリア○(火・木・金曜日)

子育てについての日頃の悩みを相談したり、情報交換をしましょう。

09:30～14:30 様々なイベントも行っていますので是非、確認してみてください。→

※感染症等で変更されることがあります。

事前に電話確認をお願いします。



こども園の一日の流れ

○保育時間○

本園開園時間・・・ 07:00 ～ 18:00

延長保育時間・・・ 18:00 ～ 19:00

○一日の流れ○

1号認定(3, 4, 5歳児)

3号認定(0,1,2歳児)2号認定(3,4,5歳児)

| | | |
|--|-------|--------------------------------|
| 開園 | 7:00 | 開園 |
| 順次登園 (8:00まではばら組で過ごします) | | 順次登園 (以上児は8時まで・0,1満児は8時半まで) |
| あそび | | あそび |
|  お集まり | 9:00 | おやつ(0,1,2歳児) お集まり(3,4,5歳児) |
| 身体をつかったあそび | 9:30 | 身体をつかったあそび |
| 戸外遊び・テーマや課題をもった活動 | 10:00 | 戸外遊び・テーマや課題をもった活動 |
| 室内遊び・製作や運動、音楽遊び | | 室内遊び・製作や運動、音楽遊び |
| 昼食 | 11:00 | 昼食(0,1,2歳児) |
|  歯みがき | 11:30 | 昼食(3,4,5歳児) |
| 順次降園・預かり保育(お昼寝) | 12:30 | お昼寝(0,1,2歳児) |
| | 13:00 | 歯みがき |
| | | お昼寝(3,4,5歳児) |
| おやつ | 15:00 | おやつ |
| お帰りの準備 | | お帰りの準備 |
| 帰りの会 | | 帰りの会 |
|  順次降園 | 16:00 | 順次降園 |
| ・室外遊び | | ・室外遊び |
| ・室内遊び | | ・室内遊び |
| 延長保育 | 18:00 | 延長保育 |
| おやつ・あそび | | おやつ・あそび |
| 閉園 | 19:00 | 閉園 |

年間行事予定

※行事予定につきましては、県内および市内での新型コロナウイルス感染者の発生状況により変更になることもありますので予めご了承いただけるようお願いいたします。

☆マークは保護者参加行事です

4月 入園進級式☆



5月 遠足(4,5 歳児) 健康診断(小児科)



6月 保育参観☆ 歯科検診



7月 納涼大会☆ プールあそび



8月 プール遊び



9月 敬老の日交流会 敬老の日参観日☆



10月 運動会☆ いもほり遠足(5 歳児)

11月 健康診断(小児科) 親子遠足☆ 観劇会



12月 おゆうぎ会☆ クリスマス誕生会



1月 凧あげ・マラソン大会

交通安全教室 お買い物ごっこ

2月 節分 園外保育(4,5 歳児) 小学校探検



3月 ひなまつり誕生会 卒園式☆



その他予定



○子どもたちの活動○

1. アドバンススポーツ教室(3,4,5 歳児)
2. 英会話教室(4,5 歳児)
3. 音楽遊び(3,4,5 歳児)
4. 木育活動木工遊び(5 歳児)



○毎月の行事○

1. 避難訓練
2. お誕生日会
3. お弁当の日
4. 身体測定



○その他の行事○

1. 宮崎空港探検ツアー
2. 宮崎農業高校にてミカン狩り
3. 本郷地区のお祭り参加
4. 保育士養成学校の実習生受け入れ
5. ペアレントレーニング講習会(参観日後)



○毎月発行○

1. えんだより& 給食だより
2. クラスだより



園生活に必要なもの



| | | 0歳児 | 1歳児 | 2歳児 | 3～5歳児 | 備考 | |
|---------------------------|---|---------|--------------------------|--------------------------|------------------|-----------------------|------------------------------------|
| おむつ |  | 7枚 | 5枚 | 3～5枚 | — | | |
| パンツ |  | — | 2枚※ | 2枚※ | 2枚 | ※パンツパットを2枚程持たせてください。 | |
| 肌着 |  | 2枚 | 2枚 | 2枚 | 2枚 | | |
| シャツ・トレーナー 夏:半袖 冬:長袖 |  | 2枚 | 2枚 | 2枚 | 冬場、体操服の下に着て調整する。 | 紐やフードのついてないものにしてください。 | |
| ズボン |  | 2枚 | 2枚 | 2枚 | 冬場、体操服の下に着て調整する。 | | |
| エプロン |  | 1枚 | 1枚 | — | — | 布エプロン | |
| お手拭きタオル (紐付き) |  | — | 1枚 | 1枚 | 2枚 | ※毎日、持って帰ります。 | |
| ビニール袋 |  | 2枚 | 2枚 | 2枚 | 1枚 | | |
| カラー帽子☆ |  | 1個 | | | | | 毎週末、洗濯のため持ち帰ります。 |
| 名札☆ |  | 1個 | | | | | 0,1,2歳児はカバン 3,4,5歳児は園児服につけてください |
| 布団 |  | 園で準備します | 夏・タオルケット 1枚 冬・毛布1枚 | 夏・タオルケット 1枚 冬・毛布1枚 | 上下1組 | 毎週末、洗濯のため持ち帰ります。 | |

☆マークは園で購入します。



| | | 0 歳児 | 1 歳児 | 2 歳児 | 3～5 歳児 | 備 考 |
|--------|---|------|------|------|--------|---|
| 園児服☆ |  | — | — | — | 1 着 | |
| 体操服上下☆ |  | — | — | — | 2～3 組 | |
| 遊び着☆ |  | — | — | — | 1 枚 | |
| 通園カバン☆ |  | — | — | — | 1 個 | キーホルダーは1つ 園生活に支障をきたさ ない大きさのもの |
| 連絡帳☆ |  | 1 冊 | | | | |
| シール帳☆ |  | — | — | 1 冊 | 1 冊 | |
| 白ご飯 |  | — | — | — | 1 個 | 夏場(6月～10月) は園で提供します。 700 円/月 |
| 外用の靴 |  | 1 足 | | | | サイズの合ったもの |
| 園内シューズ |  | — | — | — | 1 足 | 冬場(12月～3月) に履いても可 |
| コップ |  | — | — | — | 1 個 | 巾着袋に入れて |
| 歯ブラシ※ |  | — | — | — | 1 本 | 歯ブラシが開いて きたら担任から お伝えしますので 交換をお願いします。 |

※毎日、殺菌庫にいれますので、持ち手の部分が細いのを持ってきてください。横幅 1.7 cm 以下

☆マークは園で購入します。

成長に合わせた椅子



希望ヶ丘こども園では、園児1人の成長に合わせて椅子の高さ、机の高さを調整しています。座る姿勢というものは人の体づくりの根幹になる部分です。卒園までに腰座れる（立腰）を身につけさせ、正しい臓器、骨の位置づくりをサポートさせていただきます。

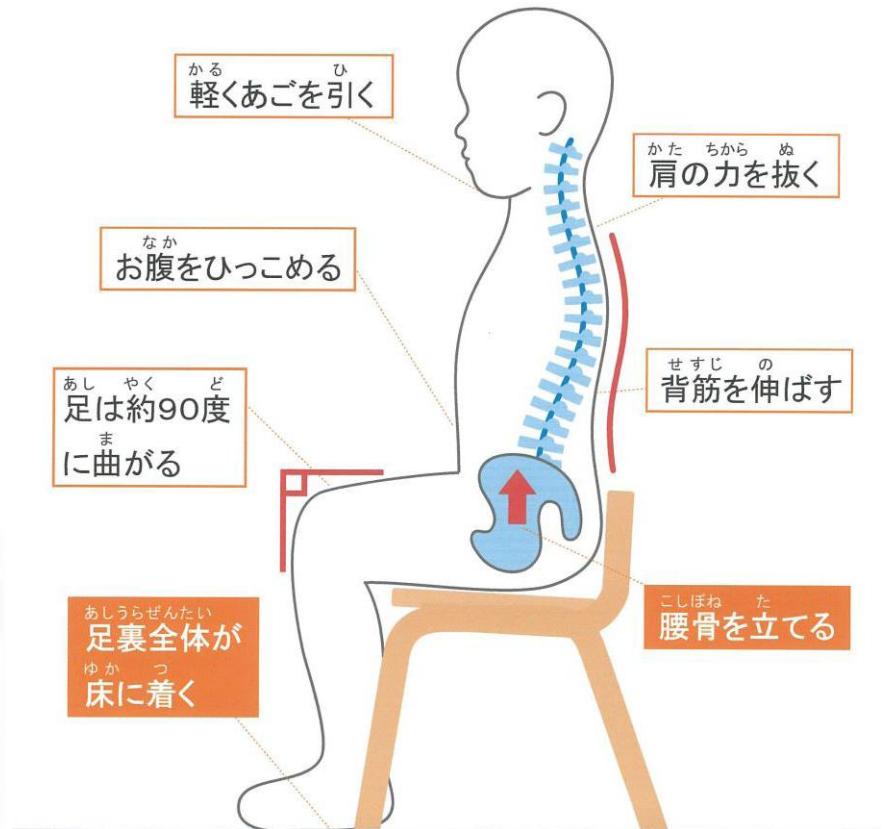

■良い姿勢による効果

①集中力が上がる

姿勢が良いと、胸が開き、肺が圧迫されないため、呼吸がしやすい
→酸素が十分脳に行く→脳の働きが良くなる→集中力が上がる

②運動ができる

姿勢が良いと、腹筋や背筋が鍛えられる・体が歪みにくい
→体を動かしやすい→運動ができる

③食事がしやすい

姿勢が良いと、喉（食道）が圧迫されず、飲み込みやすい
また、胃が圧迫されないため、消化しやすい

服装について



☆正しい服装をすることにより、マナーが身につきます☆

1. 3歳児以上はプールの時期以外は上下体操服で過ごします。着替えも体操服です。
 2. 3歳児以上は園児服着用での登降園時期があります。(4～5月・11～3月)
 3. 集団生活をしていますので、清潔な物をお使いください。
 4. 脱ぎ着・活動しやすい服・はきやすい靴をお願いします。
- ※飾りのボタンや紐、フードの付いていないシンプルな形が安全です。
- 裾の長いズボンは動きにくく危険ですので避けてください。
5. 夏は汗をかきますので、普段より着替えを多く用意してください。
 6. 冬は気温をみて厚着・薄着の調整をしますので、何種類か用意してください。
 7. 靴はこまめに洗濯してください。
 8. 取れかかったボタン、伸びたゴムはすぐに修復をお願いします。
 9. 友達の服が間違えて入っていた場合や園の衣服を借りた場合は次の日に持たせてください。



また、紛失した場合はすぐにお知らせください。

10. 0歳、1歳児はロンパース・つなぎ類の洋服・下着はご遠慮ください。

(一人ひとりの成長にあわせ担任からお伝えします)

11. 持ち物すべてに必ず名前を記入してください。(紙オムツにも記名します)

登降園について



○登降園時の留意事項○

1. 登降園時は、必ず子どもさんと一緒に玄関まで来てください。
(子どもだけを駐車場でおろすことのないように)
2. 送迎の際は、保育教諭に声を掛けてください。
(3,4,5 歳児の保護者は 2 階まで同伴してください)
3. 事故防止のため正面出入り口の門扉は必ず閉めてください。
4. 駐車場内での事故・盗難は自己責任となりますので十分ご注意ください。
5. 送迎時は車のエンジンを切ってください。
6. 送り迎えは原則保護者の方をお願いします。
やむを得ず代理の方が来られるときは、連絡帳もしくは電話にてお知らせください。
(誘拐などの犯罪・事故を未然に防ぐためです。)
7. 登園時間があまりにも遅くなりますと、園での生活リズムにも支障をきたしますので、
9 時までには登園させてください。遅れる際は、マチコミが電話にてお知らせください。
8. 登降園時は、園楽(登降園キーホルダー)を忘れずにかざしてください。
9. 登園時は園楽横の検温消毒器にて検温、手指消毒を忘れずにおこなってください。
10. おかえりの挨拶を保育教諭にした時点で降園となります。駐車場にも限りがありますので
園庭、駐車場等で遊ばせず、すみやかにお帰りください。
11. 夕方 6 時以降はばら組(2 歳児クラス)での延長保育となります。(有料)
12. 延長保育になる場合は、連絡帳に書くか登園時、保育教諭にお伝えください。
急遽お迎えの時間が変更になった場合は、園まで電話をお願いします。

○欠席について○

欠席は保護者の方が、9 時までにはマチコミもしくは電話にてお知らせください。

※給食準備のため、ご協力をお願いします。

マチコミ・園楽について



○マチコミ○

1. お休み連絡・・・スマートフォンのアプリから欠席連絡をすることができます。
遅刻する際もこちらからご連絡ください。
2. メール配信・・・アプリにメールアドレスを登録してもらい、園の緊急情報をすぐに受け取ることができます。
基本緊急のお知らせで使いますのでメール拒否はしないでください。
3. タイムライン・・・日中の様子や園からのお知らせを発信します。
新型コロナウイルスでの園の状況、市の通達等もこちらでお伝えします。
4. カレンダー・・・月の行事をアプリですぐ確認できます。
※感染症や園の事情で行事日程の変更することがあります。ご了承ください。
5. イベント出欠確認・・・遠足や運動会などのイベント(園側が電話をとれないイベント)で急な欠席をする際、
アプリから出席○欠席×で回答することができます。



登録の際、各クラスのアドレス、パスワードが必要になります。

保護者以外(祖父母)で登録をご希望の方は事務室までご相談ください。

○園楽○

当園では、園楽という登降園システムを導入しております。

黄色いタグをかざすだけで登園時間、降園時間が記録されます。

黄色いプラスチックタグを左のICタグリーダーにかざし、登降園受付画面にて確認します。



(受付確認画面)



(ICタグリーダー)



(ICタグ)

(ICタグを家に忘れた、もしくは失くされた※という方は園事務室にお知らせください。)

プラスチックタグ (ICチップ入りタグ)

※園児毎に配布されます。
※ICチップの中には、個人情報は一切登録されておりませんのでタグ紛失時も安心です。

※再発行する場合は1枚500円かかります。

登園受付 平成28年07月20日(水)

08:10

みやざき たろう
宮崎 太郎

登園受付を完了しました!

登園受付のときは「おはよう」
降園受付のときは「さようなら」と
音声と画像であいさつします。
お誕生日はお楽しみに☆

降園受付 平成28年07月20日(水)

17:10

みやざき たろう
宮崎 太郎

降園受付を完了しました!

健康について



○楽しい園生活を過ごすために○

1. 早寝・早起きの習慣をつけ、朝食は必ず食べさせましょう。
2. 毎朝登園前に排便の習慣をつけましょう。
3. 食事の前、外から帰った時はうがい、手洗いをしましょう。
4. 身体は常に清潔にしておきましょう。
5. 爪はいつも清潔にしましょう。毎週月曜日に担任が確認します。不衛生なだけでなく、お友達を怪我させる危険性があるのでご協力をお願いします。
6. 身体の具合が悪いときは、早めに受診してください。
7. 夜家にいるときや登園前に体調が悪いときは、担任までお伝えください。
8. 保育中に体調が悪くなったときは、全身の状態を見て熱が高なくてもご連絡する場合があります。
9. 病気や怪我で医師の診察を受けた後に登園されるときは、医師にこども園に通っている旨を話し、登園の許可をもらってください。
10. 感染症と診断された時は、他の子どもさんに感染する恐れがありますので、お休みしていただく場合もあります。
(まん延防止の観点において登園許可証の提出をお願いしております。)



○嘱託医○

《内科》

| | |
|------|---------------------|
| 名称 | わらなべ小児科医院 |
| 医院長名 | 渡辺 綱之 先生 |
| 所在地 | 宮崎市大字本郷南方榎木田 2455-1 |
| 電話番号 | 0985-56-0003 |

《歯科》

| | |
|------|----------------|
| 名称 | 青山歯科医院 |
| 医院長名 | 青山 修 先生 |
| 所在地 | 宮崎市本郷南方 2040-6 |
| 電話番号 | 0985-55-2337 |

《学校薬剤師》

| | |
|------|-----------------|
| 名称 | 宮崎市郡医師会 学校薬剤師部会 |
| 医院長名 | 細川 寧子 先生 |
| 所在地 | 宮崎市新別府町船戸 773-1 |
| 電話番号 | 0985-24-7899 |

※年間 4 回の空気・水・照度の環境調査を実施し、より良い環境づくりに努めています。

薬について



●本園では、児童に対する投薬は法律に定める「医療行為」となるため、原則として保育教諭は行えません。

病院によっては、1日2回の服用にできることもありますので、病院で「こども園に通っていること」をお伝えし、ご家庭で工夫してください。

○やむをえず薬を持参される場合○

1. おくすり連絡表を記入し、必ず1回分だけを直接保育教諭に渡してください。
(水薬も別容器に1回分だけ入れてください。薬袋に日にち・名前・時間の記入をお忘れなく)
2. 医療機関の処方が必要です。市販のもの、保護者から直接預かっていないものは服用できません。
3. 解熱剤、座薬、鎮痛剤はお預かりできません。
4. 「おくすり連絡表」は園ホームページからダウンロード&印刷してください。

おくすり連絡表

希望ヶ丘こども園

☆園での投薬は医師の処方した薬に限ります。
 ☆内服薬はその日1回分のみお持ちください。
 ☆容器、薬袋に日付・名前・時間を記入のうえ職員に手渡しをしてください。
 ☆特別な注意や指示がある場合は必ず備考欄にお書きください。
 ☆すべての欄が記入されていないと対応できませんのでご了承ください。

令和 年 月 日

《 組 名前 》

| | | |
|--------|-----------|--|
| 保護者記入欄 | ◆病名あるいは症状 | 病名： かぜ 中耳炎 喘息 気管支炎 とびひ 症状： |
| | ◆処方医院と処方日 | 病院名： 処方日：令和 年 月 日 |
| | ◆薬の内容と数 | 粉 包 ・ シロップ 本 抗生物質 咳止め 下痢止め 消炎剤 整腸剤 抗アレルギー剤 気管支拡張剤 その他（ ） 塗り薬 本 目薬 本 外用薬内容（ ） |
| | ◆投薬方法 | 内服 点眼 塗布 |
| | ◆投薬時間 | 食前 食後 時 |
| | ◆備考 | |

こども園保存欄

月 ※ くすりを持参する日付のところに○印をしてください

| | | | | | | | | | |
|----|----|----|----|----|----|----|----|----|----|
| 1 | 2 | 3 | 4 | 5 | 6 | 7 | 8 | 9 | 10 |
| 11 | 12 | 13 | 14 | 15 | 16 | 17 | 18 | 19 | 20 |
| 21 | 22 | 23 | 24 | 25 | 26 | 27 | 28 | 29 | 30 |
| 31 | | | | | | | | | |

保護者返却欄 《 組 名前 》

月 ※ くすりを持参する日付のところに○印をしてください

| | | | | | | | | | |
|----|----|----|----|----|----|----|----|----|----|
| 1 | 2 | 3 | 4 | 5 | 6 | 7 | 8 | 9 | 10 |
| 11 | 12 | 13 | 14 | 15 | 16 | 17 | 18 | 19 | 20 |
| 21 | 22 | 23 | 24 | 25 | 26 | 27 | 28 | 29 | 30 |
| 31 | | | | | | | | | |

投薬が終わりましたら下のこの欄はお返しします。

【感染症】希望ヶ丘こども園登園基準について

医師の診断書・医師が記入した意見書が必要な感染症

本園は乳幼児が集団で長時間生活を共にする場です。感染症の集団発生や流行をできるだけ防ぐことで、子どもたちが一日快適に生活できるよう、下記の感染症について登園許可証の提出をお願いします。

※登園許可証はホームページにてダウンロードしてください。

| 感染症名 | 潜伏期間 | 感染しやすい期間 | 主な症状 | 登園のめやす |
|---------------------------------|----------------------|--|---|--|
| 麻疹 (はしか) | 8～12日 (7～18日) | 発症1日前から発しん出現後の4日後まで ～感染経路～ 飛沫感染・接触感染 空気感染 | ①カタル期:38℃前後の高熱、咳、鼻汁、結膜充血、目やにがみられる。熱が一時下がる頃、コプリック斑と呼ばれる小斑点が頬粘膜に出現する。感染力はこの時期が最も強い。 ②発しん期:一時下降した熱が再び高くなり、耳後部から発しんが現れて下方に広がる。発しんは赤みが強く、少し盛り上がっている。融合傾向があるが、健康皮膚面を残す。 ③回復期:解熱し、発しんは出現した順に色素沈着を残して消退する。 <合併症>中耳炎、肺炎、熱性けいれん、脳炎 | 解熱後3日を経過するまで (症状により感染力が強いと認められたときは長期に及ぶこともある) |
| インフルエンザ A型 B型 | 1～4日 (平均2日) | 症状が有る期間(発症前24時間から発病後3日程度までが最も感染力が強い) ～感染経路～ 飛沫感染・接触感染 | 突然の高熱が出現し、3～4日間続く。全身症状(全身倦怠感、関節痛、筋肉痛、頭痛)を伴う。呼吸器症状(咽頭痛、鼻汁、がいそう咳嗽)約1週間の経過で軽快する。 <合併症>肺炎、中耳炎、熱性けいれん、脳症 | 発症した後5日を経過し、解熱した日を0日目として解熱後3日を経過するまで (A型・B型によって登園基準が変わることがあります) |
| 風しん (三日はしか) | 16～18日 (通常14～23日) | 発しん出現の前7日から後7日間くらい(ただし解熱すると急速に感染力は低下する) ～感染経路～ 飛沫感染・接触感染 | 発熱、発しん、リンパ節腫脹、発熱の程度は一般に軽い。発しんは淡紅色の斑状丘疹で、顔面から始まり、頭部、体幹、四肢へと拡がり、約3日で消える。リンパ節腫脹は有痛性で頸部、耳介後部、後頭部に出現する。 <合併症>関節炎、まれに血小板減少性紫斑病、脳炎を合併する。 | 発しんが消失してから |
| 水痘 (みずぼうそう) | 14～16日 (10～21日) | 発しん出現1～2日前から痂皮形成まで ～感染経路～ 飛沫感染・接触感染 空気感染 | 発しんは体幹から全身に、頭髪部や口腔内にも出現する。紅斑から丘疹、水疱、痂皮の順に変化する。種々の段階の発しんが同時に混在する。発しんはかゆみが強い。 <合併症>皮膚の細菌感染症、肺炎 | すべての発しんが痂皮化してから |
| 流行性耳下腺炎 (ムンプス、おたふくかぜ) | 16～18日 (12～25日) | 発症3日前から耳下腺腫脹後4日 ～感染経路～ 飛沫感染・接触感染 | 発熱、片側ないし両側の唾液腺の有痛性腫脹(耳下腺が最も多い)耳下腺腫脹は一般に発症3日目頃が最大となり6～10日で消える。乳児や年少児では感染しても症状が現れないことがある。 <合併症>無菌性髄膜炎、難聴(片側性が多い) | 耳下腺の腫脹が消失するまで、かつ全身状態が良好になるまで |
| 結核 | 2年以内 特に6ヶ月以内に多い | 喀痰の塗抹検査が陽性の間 ～感染経路～ 空気感染・飛沫感染 | 初期結核 粟粒結核 二次性肺結核 結核性髄膜炎 乳幼児では重症結核(粟粒結核、結核性髄膜炎)になる可能性がある。 | 感染のおそれなくなるまで |
| 咽頭結膜熱 (プール熱) | 2～14日 | 発熱、充血等症状が出現した数日間 ～感染経路～ 飛沫感染・接触感染 | 39℃前後の発熱、咽頭炎(咽頭発赤、咽頭痛)、結膜炎(結膜充血)涙が多くなる、まぶしがる | 解熱し、主要症状がなくなった後、2日を経過してから |
| 流行性角結膜炎 (はやり目) | 2～14日 | 充血、目やに等症状が出現した数日間 | 流涙、結膜充血、眼脂、耳前リンパ節の腫脹と圧痛を認める。 | 治癒するまで感染力が非常に強いいため結膜炎の症状が消失してから |
| 百日咳 | 7～10日 (5～12日) | 感染初期(咳が出現してから2週間以内)が最も強い。抗菌薬治療開始後7日で感染力はなくなる ～感染経路～ 鼻咽頭や気道からの分泌物による飛沫感染、接触感染 | 感冒様症状からはじまる。次第に咳が強くなり、1～2週で特有な咳発作になる(スタッカート、フープ、レブリーゼ)。咳は夜間に悪化する。合併症がない限り、発熱はない。 乳児期早期では典型的な症状は出現せず、無呼吸発作からチアノーゼ、けいれん、呼吸停止となることがある。 <合併症>肺炎、脳症 | 特有の咳が消失し、全身状態が良好であること(抗菌薬を決められた期間服用する。7日間服用後は医師の指示に従う) |
| 腸管出血性大腸菌感染症 (O157・O26・O111等) | 3～4日 (1～8日) | ～感染経路～ 経口感染、接触感染 患者や保菌者の便からの二次感染もある | 激しい腹痛、頻回の水様便、さらに血便。発熱は軽度。 <合併症>溶血性尿毒症候群、脳症(3歳以下での発症が多い。) | 症状が治まり、かつ、抗菌薬による治療が終了し、48時間をあけて連続2回の検便によって、いずれも陰性が確認されたもの |

感染症登園基準について



保護者が記入した登園届が必要な感染症

| 感染症名 | 潜伏期間 | 感染しやすい期間 | 主な症状 | 登園のめやす |
|------------------------------|--------------------------------|--|---|---|
| 溶連菌感染症 | 2～5日 | 適切な抗菌薬治療を開始する前と開始後24時間が経過するまで | 突然の発熱、咽頭痛を発症ししばしば嘔吐を伴う。ときにそうよう掻痒のあるぞくりゅう粟粒大の発しんが出現する。感染後数週間してリウマチ熱や急性糸球体腎炎を合併することがある。 | 抗菌薬内服後24～48時間経過していること ただし、治療の継続は必要 |
| マイコプラズマ肺炎 | 2～3週間 (1～4週間) | 適切な抗菌薬治療を開始する前と開始後数日間 | 乾性の咳が徐々に湿性となり、次第に激しくなる。解熱後も3～4週間咳が持続する。肺炎にしては元気で、一般状態は悪くない。 | 発熱や激しい咳が治まっていること |
| 手足口病 | 3～6日 | 手足や口腔内に水疱・潰瘍が発症した数日間 | 水疱性の発しんが口腔粘膜及び四肢末端(手掌、足底、足背)に現れる。水疱は痂皮形成せず治癒する。発熱は軽度である。口内炎がひどくて、食事がとれないことがある。 <合併症>脳幹・脳炎、髄膜炎、心筋炎 | 発熱や口腔内の水疱・潰瘍の影響がなく、普段の食事がとれること |
| 伝染性紅斑 (リンゴ病) | 4～14日 (～21日) | かぜ症状発現から顔に発しんが出現するまで | 軽いかぜ症状を示した後、頬が赤くなったり手足に網目状の紅斑が出現する。発しんが治っても、直射日光にあたりたり、入浴すると発しんが再発することがある。稀に妊婦の罹患により流産や胎児水腫が起こることがある。 <合併症>関節炎、溶血性貧血、紫斑病 | 全身状態が良いこと |
| ウイルス性胃腸炎 (ノロ、ロタ、アデノウイルス等) | ロタウイルスは1～3日 ノロウイルスは12～48時間後 | 症状のある間と、症状消失後1週間(量は減少していくが数週間ウイルスを排泄しているので注意が必要) | 発熱、嘔気・嘔吐、下痢(黄色より白色調であることが多い) <合併症>脱水、けいれん、肝炎、脳症 | 嘔吐、下痢(軟便も含む)等の症状が治まり、普段の食事がとれること いつも通り(形のある)の便が確認できるまで |
| ヘルパンギーナ | 2～4日 | 急性期の数日間(便の中に1か月程度ウイルスを排泄しているので注意が必要) | 突然の高熱(1～3日続く)、咽頭痛、口蓋垂付近に水疱疹や潰瘍形成咽頭痛がひどく食事、飲水ができないことがある。 <合併症>髄膜炎 | 発熱や口腔内の水疱・潰瘍の影響がなく、普段の食事がとれること |
| RSウイルス感染症 | 4～6日 (2～8日) | 呼吸器症状のある間 環境表面でかなり長い時間生存できる | 発熱、鼻汁、咳嗽、喘鳴、呼吸困難 <合併症>乳児期早期では細気管支炎、肺炎入院が必要となる場合が多い。 | 呼吸器症状が消失し、全身状態が良いこと |
| 帯状疱疹 | 不定 | 水疱を形成している間 | 小水疱が肋間神経にそった形で片側に現れる。正中を超えない。 小児期に帯状疱疹になった子は、胎児期や1歳未満の低年齢での水痘罹患例が多い。 | すべての発しんが痂皮化してから |
| 突発性発しん | 約10日 | 感染力は弱い、発熱中は感染力がある | 38℃以上の高熱(生まれて初めての発熱である場合が多い)が3～4日間続いた後、解熱とともに体幹部を中心に鮮紅色の発しんが出現する。軟便になることがある。初めての発熱であることが多い。咳や鼻汁は少なく、発熱のわりに機嫌がよく、哺乳もできる。 <合併症>熱性けいれん、脳炎、肝炎、血小板減少性紫斑病等 | 解熱後1日以上経過し、機嫌・全身状態が良いこと |

その他の感染症

| | | | | |
|------------------|--------|----------------------------------|---|---------------------------------|
| 伝染性膿痂疹 (とびひ) | 2～10日 | 効果的治療開始後24時間まで | 湿疹や虫刺され痕を掻爬した部に細菌感染を起こし、びらんや水疱病変を形成する。掻痒感を認めることが多い。アトピー性皮膚炎が有る場合には重症になることがある。 | 皮疹が乾燥しているか、湿潤部位が被覆できる程度のものであること |
| 伝染性軟属腫 (ミズイボ) | 2～7週間 | 不明 | 直径1～3mmの半球状丘疹で、表面は平滑で中心臍高を有する。四肢、体幹等に数個～数十個が集簇してみられることが多い。自然治癒もあるが、数か月かかる場合がある。自然消失を待つ間に他へ伝播することが多い。アトピー性皮膚炎があると感染しやすい。 | 掻きこわし傷から渗出液が出ているときは被覆すること |
| アタマジラミ | 10～14日 | 産卵から最初の若虫が孵化するまでの期間は10日から14日である。 | 小児では多くが無症状 | 駆除を開始していること |

要望・苦情に関する相談窓口



本園運営に関することや保育教諭、および園に関わる職員の事で、お悩みやご意見をいただく為、以下の仕組みを設置しております。ご相談ください。

① 苦情受付担当者

氏名 富山 愉妃 役職 主幹保育教諭

② 苦情解決責任者

氏名 松村 泰祐 役職 園長

③ 第三者委員会

氏名 井上 強 0985-29-6177

氏名 井田 和恵 0985-69-8309

必要に応じて話し合いに立ち会います。責任者の段階で納得いかない場合は、第三者委員会に直接相談し、助言を求めることができます。その場合、第三者委員は受け付けた旨を保護者へ通知します。

④ 受け付け方法

面接、文書、電話等の方法で受け付けます。

E-mail bizankai@vesta.ocn.ne.jp

○本園では、ご家庭と連携を図りながら、お子さまの育ちをサポートしていきたいと考えています。そのため、本園に対してお気づきの点、ご要望などがありましたら、なんでも職員へお話しください。園舎内に「意見箱」を設置しておりますのでそちらもご利用ください。

○非常災害時の対策○

非常災害時には、別途定める「消防計画書」に基づき対応します。

| | |
|---------|--------------------------------|
| 防火管理者 | 園長 松村 泰祐 |
| 避難訓練 | 火災及び地震、不審者等を想定した訓練を月1回実施しています。 |
| 防災設備 | 自動火災報知機、誘導灯 他 |
| 第一次避難場所 | 第一駐車場 |
| 第二次避難場所 | 第二駐車場 |



注意事項とプライバシーについて



○注意事項○

1. 移転、その他の理由により途中で退園する場合は、1ヶ月前までに申し出てください。
月初めに申し出があっても、その月の保育料は納めていただくことになります。
2. 保護者の職場や連絡先が変わった時は、必ず届けてください。
3. 出産予定があるときはその連絡と「母子手帳の表紙」と「分娩予定日欄」の写しを市役所(保育幼稚園課)に提出してください。生まれた後は「母子手帳の表紙」と「出生届出済照明欄」の写しを提出してください。
4. 保護者が育児休暇を取得するときはその連絡と「育児休業取得届」を市役所に提出してください。
5. 保護者が退職、長期休職等で就労しなくなった際も市役所に届け出てください。

○保育料について○

1. 保育料はMネット(銀行口座自動振替)にて徴収させていただきます。
毎月、口座残高の確認をお願いします。振替日…翌月10日 再振替25日
2. 保育料は欠席しても在籍中は必ず納めてください。
3. 保育料を2ヶ月以上滞納した場合は協議話し合いを行います。
その後保育料を支払う意思がないと確認された場合、
また引き続き保育料を支払わない時は退園となります。



○プライバシーについて○

1. 入園時に重要事項説明書の中にある**個人情報承諾書**に署名をお願いしています。
2. 当園ホームページやマチコミへの写真掲載、小学校への円滑な移行・接続が図れるよう
入学する小学校との間で情報共有のため個人情報を最低限の範囲内において使用いたします。
不都合がある方はお申し出ください。
3. 利用者の思想・信仰は自由ですが、他の利用者に対する宗教活動、政治活動及び営利活動は
ご遠慮ください。
4. 誘拐等の犯罪防止のため、保護者以外のお迎えの場合は、事前に当園へお知らせください。
ご連絡がない場合はお渡しできません。
5. 本園では全クラス(子育て支援センター含む)に24時間録画している防犯カメラが設置されています。
防犯の面だけでなく、新型コロナウイルスの濃厚接触者等の判断にも役立てています。

